



## INCIDENCES NATURA 2000

**Ce formulaire permet de répondre à la question préalable :  
mon projet est-il susceptible d'avoir des incidences sur un ou plusieurs  
sites Natura 2000 ?**

Avant de démarrer un projet ou un programme de travaux, d'ouvrages, de manifestations ou d'aménagements, le maître d'ouvrage (ou le pétitionnaire) doit se poser la question de savoir si **le projet est susceptible d'avoir un effet significatif sur les milieux naturels, les espèces et les habitats d'intérêts communautaires présents dans un ou plusieurs sites Natura 2000 au regard des objectifs de conservation.**

Le décret n°2010-365 du 9 avril 2010 met en œuvre le dispositif réglementaire consistant en l'élaboration de listes : liste nationale et liste locale ; et précisant les différents programmes et projets devant être soumis à l'évaluation des incidences Natura 2000. Vous trouvez une synthèse de ces listes en annexe 1 du présent formulaire.

- ☐ Mon projet ne relève d'aucune de ces listes, l'évaluation est terminée
- ☒ Mon projet relève d'une de ces listes, vous devez continuer l'évaluation :
  - ☒ Liste nationale : item 4
  - ☒ Liste locale : item 2

### Coordonnées du porteur de projet :

Nom (personne morale ou physique) : [Syndicat de Bassin entre Mayenne et Sarthe](#)

Adresse : [1 rue Jean Bueil](#)  
[53 270 SAINTE SUZANNE ET CHAMMES](#)

Téléphone : [02.43.68.11.49](#)

Email : [contact@sbems.fr](mailto:contact@sbems.fr)

## A- Evaluation préliminaire

### a. Nature du projet

*Préciser le type d'aménagement prévu, la nature de l'activité (exemple : canalisation d'eau, création d'un pont, curage d'un fossé, drainage, création de digue,, création d'un sentier, etc.).*

**Intervention principale :** Programmation pluri-annuelle (6 ans / 2021-2026) du programme d'actions du CTMA sur le territoire de la Voutonne en Sarthe : mise en place d'actions de restauration des cours d'eau, d'amélioration des fonctionnalités du marais et d'aménagements d'ouvrages dans un but d'atteinte des objectifs de bon état fixés dans la DCE.

### Situation du projet

Le Syndicat de Bassin entre Mayenne et Sarthe (SBEMS) est une collectivité territoriale (syndicat mixte) ayant pour compétences la restauration et l'entretien des milieux aquatiques et la reconquête de la qualité de l'eau sur le bassin versant de la Voutonne.

Le Syndicat est issu d'une dissolution de 4 syndicats (Syndicat de bassin de l'Erve, de l'Erve et Treulon, de la Taude ainsi que de la Vaige) du 31 Décembre 2018. Le SBEMS a été créé au 1er janvier 2019 à la suite de l'adhésion des Communautés de Communes à cette nouvelle structure. Le Syndicat, avec la prise de compétence GEMAPI, a également intégré des masses d'eau « orphelines », ne disposant de structures liées à sa gestion : masse d'eau de la Voutonne, de la Bouchardière et du ruisseau de Parcé.

Le territoire du SBEMS est assez conséquent. Il comporte 65 communes adhérentes, réparties dans 5 Communautés de Communes :

- Communauté de Communes des Coëvrons (3C) ;
- Communauté de Communes de la Champagne Conlinoise et du Pays de Sillé (4CPS) ;
- Communauté de Communes de Sablé-sur-Sarthe ;;
- Communauté de Communes de Loué-Brûlon-Noyen ;
- Communauté de communes du Pays de Meslay-Grez..

Au sein du territoire de la Voutonne, il n'y a que 7 communes concernées, sur la Communauté de Communes de Sablé-sur-Sarthe.

**Tableau 1 : Liste des communes présentes sur la zone d'étude**

Commune	Code insee
BAILLEUL	72022
CHAPELLE D'ALIGNÉ	72061
LOUAILLES	72167
PRECIGNE	72244
MORANNES	49220
PARCE-SUR-SARTHE	72228
VION	72378
SOLESMES	72336
COURTILLERS	72106
SABLE-SUR-SARTHE	72264

L'intégralité de la zone d'étude est située dans le département de la Sarthe (72).

La Voutonne prend sa source au sud de la commune de BAILLEUL, au lieu-dit les Coudrais. La rivière se jette en rive gauche de la Sarthe sur la commune de MORANNES, soit 15,5 km de long.

Le plus grand affluent de la Voutonne est le ruisseau de la Fontaine sans Fond (12,5 Km), situé rive droite en aval, sur les communes de BAILLEUL, PARCE-SUR-SARTHE, LOUAILLES, VION, PRECIGNE.

L'autre affluent « Le Prémont » est d'ordre plus petit (5,8 km).

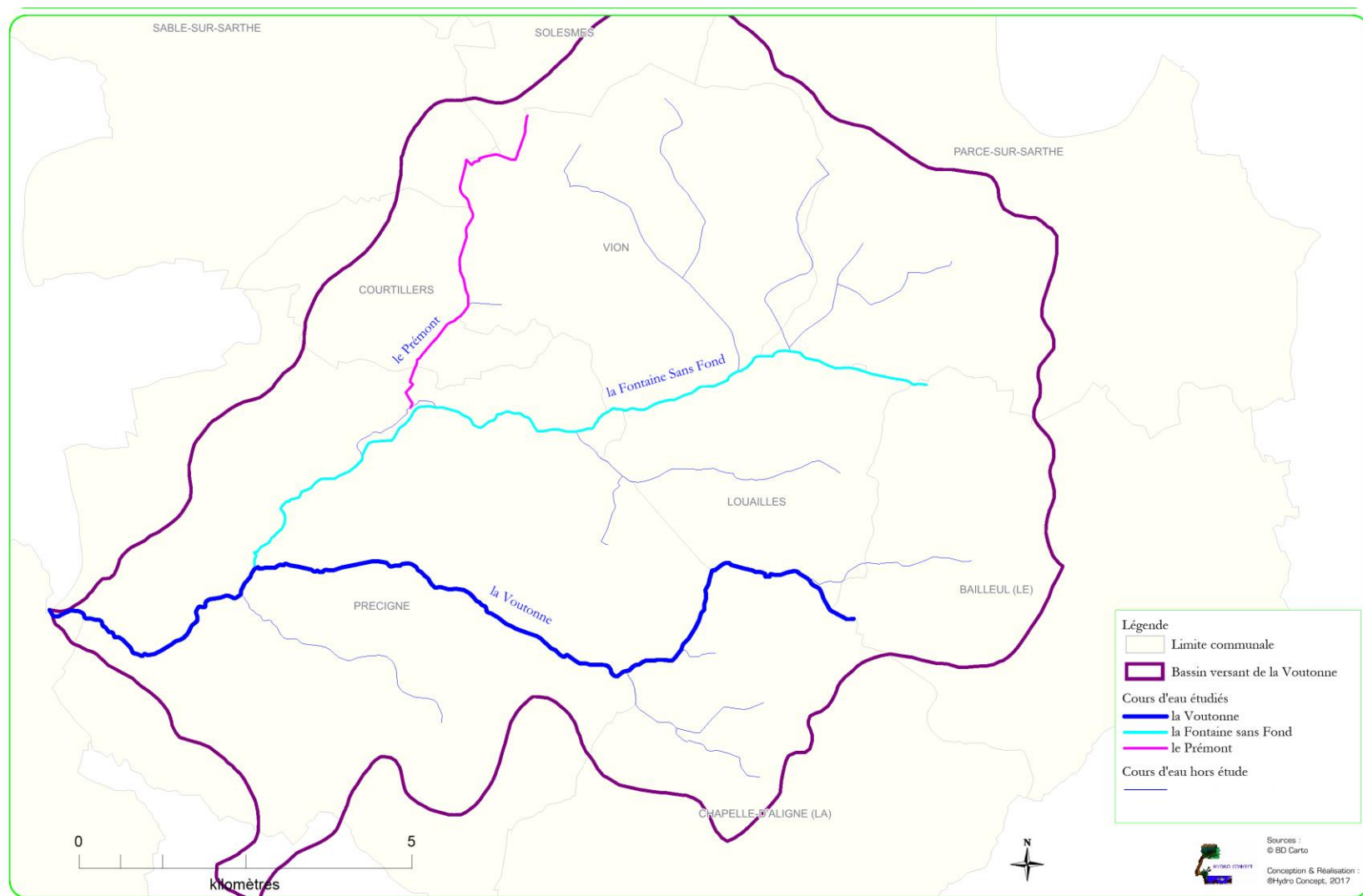

Figure 1 : Cartographie du territoire d'étude (bassin versant de la Voutonne)

## b. Zones naturelles associées

*Le projet est situé en :*

- ☐ Site classé
- ☐ Site inscrit
- ☐ Réserve Naturelle
- ☐ Arrêté de protection de biotope
- ☐ Parc Naturel National
- ☐ Loi Littoral
- ☐ Parc Naturel Régional

☒ ZNIEFF : 7 ZNIEFF sont présentes sur le territoire d'étude. Il a été montré dans le document « dossier autorisation environnementale » qu'aucune action n'était présente au sein d'un zonage ZNIEFF.

- ☐ Zone ZICO
- ☐ Zone RAMSAR
- ☐ Autres :

*Le projet est situé :*

Cas 1) Hors site Natura 2000 ☒

~~Cas 2) A proximité de site(s) Natura 2000 ☐~~

~~Cas 3) A l'intérieur de site(s) Natura 2000 ☐~~

Dans ce cas, citer les noms du ou des sites concerné(s):

NEANT

*-Dans les cas 2) et 3), joindre une carte de localisation précise du projet par rapport au périmètre du ou des sites Natura 2000 concernés*

*-Dans le cas 3), joindre un plan de situation détaillé au 25 000 ème avec superposition de la cartographie des habitats d'intérêt communautaire (se rapprocher de l'opérateur du site Natura 2000 pour obtenir ces données).*

## c. Définition de la zone d'influence

**La zone d'influence est la zone pouvant être impactée par le projet et concerné par la nature du projet et par les milieux naturels environnants. Les incidences d'un projet sur son environnement peuvent être plus ou moins étendues (poussières, bruit, rejets dans le milieu aquatique).**

Le territoire d'étude ne présente pas de zonage Natura 2000 au sein de son périmètre d'étude. Il n'y a donc aucune incidence des actions préconisées sur un territoire de ce type.

Pour information, le site Natura 2000 le plus proche est situé est sud-ouest de l'exutoire de la Voutonne, sur la rivière Sarthe et intitulé « Basses vallées angevines, aval de la rivière Mayenne et

prairies de la Baumette (FR5200630) ». Ce territoire se trouve à plus de 1,7 km de l'action la plus proche (restauration d'une frayère sur la partie aval de la Voutonne) (voir carte ci-après).

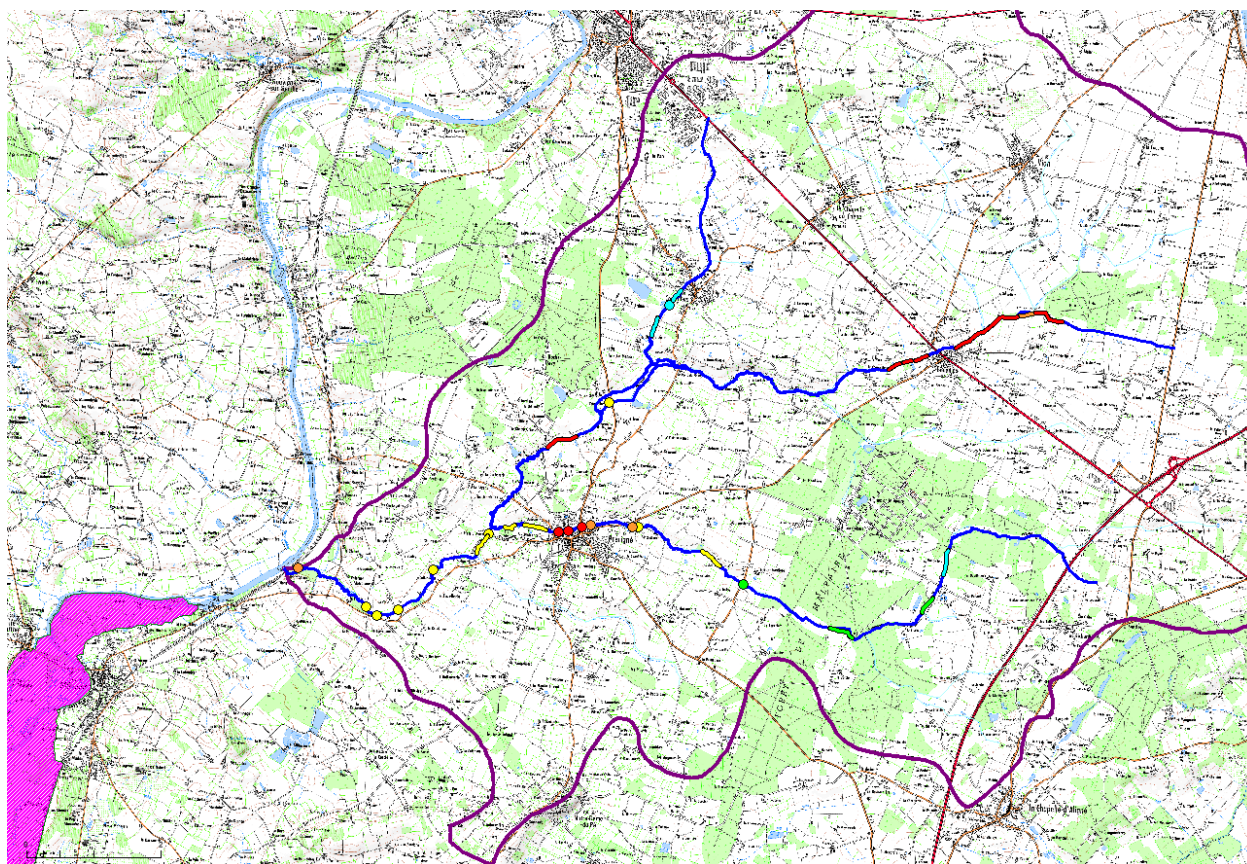

Figure 2 : Localisation du site Natura 2000 (surfacique violet) le plus proche du territoire

⇒ *Aucune incidence des travaux sur les sites Natura 2000*

L'ensemble des actions n'auront aucune incidence pérennes sur les espèces présentes, étant donné la distance séparant les actions de sites N2000. Il faut également rappeler que les actions proposées dans le cadre du programme d'actions de la Voutonne vont dans le sens de l'amélioration des milieux aquatiques.

*Si le projet n'est pas susceptible d'avoir des incidences significatives au regard des objectifs de conservation du ou des site(s) Natura 2000 concernés, l'évaluation est terminée, sinon continuer à l'étape suivante.*

### C- Conclusion (A remplir obligatoirement)

*Il est de la responsabilité du porteur de projet de conclure sur l'absence ou non d'incidences de son projet.*

*A titre d'information, le projet est susceptible d'avoir une incidence lorsque :*

- Une surface relativement importante d'habitat d'intérêt communautaire ou habitat d'espèce est détruite ou dégradée à l'échelle du site Natura 2000*
- Une espèce d'intérêt communautaire est détruite ou perturbée dans la réalisation de son cycle vital*

#### Le projet est-il susceptible d'avoir une incidence ?

☒ **NON** : ce formulaire accompagné de ses pièces jointes est à remettre au service instructeur concerné.

☐ **OUI** : l'évaluation d'incidences doit se poursuivre. Un dossier complet dont le contenu est décrit dans l'article R 414-23 du code de l'environnement doit être établi et transmis au service instructeur concerné.

A (lieu) : [SAINTE SUZANNE ET CHAMMES](#)

Signature :

Le (date) : [28/10/2019](#)

